

REGLEMENT & DRAAIBOEK PBA JEUGDCIRCUIT

Het doel van dit document is de organiserende clubs te informeren over de aspecten die te maken hebben met de organisatie van een ontmoeting in het PBA Jeugdcircuit en het gebruik van de ter beschikking staande elektronische hulpmiddelen, alsook het creëren van een bindend reglementair kader voor ontmoetingen van het PBA Jeugdcircuit.

Provinciale Badmintonvereniging Antwerpen vzw

Maatschappelijke zetel:

Beemdenlaan 23, bus B202

2550 Kontich (gelegen in gerechtelijk Arrondissement Antwerpen)

Identificatienummer: 16757/87

Ondernemingsnummer: 434.160.617

Rekeningnummer: BE15 9731 3864 1730

Website: <https://badminton-pba.be/>

Verantwoordelijke PBA Jeugdcircuit:

Matthias Van Hoof

Wandelweg 30

2980 Zoersel

Tel: 0487 46 42 98

E-mail: jeugdcircuit@badminton-pba.be

Uitgave d.d. 02/12/2024

INHOUDSOPGAVE

INHOUDSOPGAVE.....	2
HOOFDSTUK 1. ALGEMENE BEPALINGEN	4
Artikel 1: JEUGDONTMOETINGEN	4
Artikel 2: EINDVERANTWOORDELIJKHEID	4
Artikel 3: KALENDERSAMENSTELLING	4
Artikel 4: VOORWAARDEN TOT ORGANISATIE.....	4
Artikel 5: TOEGANKELIJKHEID.....	5
Artikel 6: LEEFTIJDEN & DISCIPLINES.....	5
Artikel 7: REEKSEN	6
Artikel 8: INSCHRIJVING.....	6
Artikel 9: INSCHRIJVINGSGELD	7
Artikel 10: VERLOOP DER ONTMOETINGEN	7
Artikel 11: VERLOOP DER WEDSTRIJDEN.....	8
Artikel 12: ONKOSTEN	8
Artikel 13: PRIVACY.....	8
Artikel 14-19: NIHIL	9
HOOFDSTUK 2. INFORMATIEVERWERKING	10
Artikel 20: WERKWIJZEN EN DOCUMENTEN	10
Artikel 21: ONTMOETING AANKONDIGEN.....	10
Artikel 22: SPELERS INSCHRIJVEN	11
Artikel 23: RICHTLIJNEN VOOR HET SAMENVOEGEN VAN REEKSEN	13
Artikel 24: VERWERKING EN LOTING VIA TP-FILE	13
Artikel 25: INSCHRIJVINGEN VERWERKEN VIA STANDAARDDOCUMENTEN	14
Artikel 26: LOTING VOORBEREIDEN (STANDAARDDOCUMENTEN)	15
Artikel 27: LOTING UITVOEREN (STANDAARDDOCUMENTEN)	18
Artikel 28: HULP BIJ LOTING	19
Artikel 29: NIHIL.....	19
HOOFDSTUK 3. NA DE LOTING	20
Artikel 30: WEDSTRIJDPLANNING.....	20
Artikel 31: POULES AANPASSEN	21
Artikel 32: PLANNING AANPASSEN.....	24
Artikel 33: DOCUMENTEN KLAARMAKEN.....	24
Artikel 34-39: NIHIL	24

HOOFDSTUK 4.	TIJDENS DE ONTMOETING.....	25
Artikel 40:	MEDEWERKERS	25
Artikel 41:	INFORMATIE UITHANGEN	25
Artikel 42:	MINIBAD.....	25
Artikel 43:	REEKSEN OPSTARTEN	26
Artikel 44:	RESULTATEN INVULLEN	26
Artikel 45:	EINDWINNAARS	26
Artikel 46:	SUPPORTEREN EN COACHING.....	26
Artikel 47-49:	NIHIL	27
HOOFDSTUK 5.	NA DE ONTMOETING.....	28
Artikel 50:	PUNTEN.....	28
Artikel 51:	RANGSCHIKKING	28
Artikel 52:	VERSLAG.....	28
Artikel 53:	EINDRANKING	28
Artikel 54-59:	NIHIL	29

HOOFDSTUK 1. ALGEMENE BEPALINGEN

Artikel 1: JEUGDONTMOETINGEN

- 1) De Provinciale Badmintonvereniging Antwerpen vzw (hierna PBA genoemd) begeleidt en ondersteunt sinds seizoen 2002-2003 jaarlijks een aantal jeugdontmoetingen die door clubs op haar grondgebied georganiseerd worden.
- 2) Het gaat om ééndagsontmoetingen, die samen één circuit vormen. Ze gaan door onder één naam, nl. die van PBA Jeugdircuit (hierna JCC genoemd).
- 3) Aangezien het om ontmoetingen gaat, is er geen noodzaak om tornooiaanvragen in te dienen, deelnemerslijsten voor ledencontrole door te sturen en uitslagen kenbaar te maken bij Badminton Vlaanderen vzw (hierna BadVla genoemd). Er zijn ook geen door BadVla aangestelde referees nodig.
- 4) De ontmoetingen worden aangemeld bij BadVla, zodat de deelnemers en organisatie gedekt zijn door de verzekering.
- 5) De inschrijvingen en administratie verlopen voor een groot deel via het online inschrijvingsplatform <https://jeugdircuit.badminton-pba.be/> (hierna JCC Portaal genoemd).

Artikel 2: EINDVERANTWOORDELIJKHEID

- 1) De voorzitter van de PBA tornooicommissie coördineert en stuurt de werking van het JCC in samenwerking met een daarvoor aangestelde bestuurder of medewerker, die de functie van JCC verantwoordelijke uitoefent.
- 2) Het Bestuursorgaan van de PBA (hierna BO PBA genoemd) neemt eventuele aanvullende beslissingen nadat de JCC verantwoordelijke en/of de tornooicommissie, en reglementencommissie gehoord werden.
- 3) Aan het einde van elk seizoen vindt een evaluatievergadering plaats, waarop alle Antwerpse clubs uitgenodigd worden, alsook de verantwoordelijke van de jeugdtrainingscommissie. Deze vergadering wordt geleid door de JCC verantwoordelijke, bijgestaan door een PBA bestuurder.
- 4) Tijdens de evaluatievergadering worden de ontmoetingen van het voorbije seizoen geëvalueerd, aangepaste of nieuwe afspraken op papier gezet en de planning voor het nieuwe seizoen opgemaakt. Nieuwe afspraken worden vóór de datum van de eerstvolgende ontmoeting opgenomen in het draaiboek, dat tijdig aan alle clubs bezorgd wordt.
- 5) De agenda van de evaluatievergadering wordt bepaald door het BO PBA, maar ook clubs mogen agendapunten voorstellen. De PBA tornooicommissie maakt een verslag op van de vergadering en bezorgt dit aan alle clubs, samen met de (voorlopige) kalender van het volgende seizoen.

Artikel 3: KALENDERSAMENSTELLING

- 1) Per seizoen kunnen er maximum 14 ontmoetingen door clubs ingericht worden om te vermijden dat de kalender te vol geraakt. Een seizoen van het JCC loopt van januari tot december.
- 2) De spreiding van de ontmoetingen moet zo evenredig mogelijk gebeuren over de twee seizoenshelften.
- 3) Er wordt gestreefd naar een gelijkmatige regionale spreiding over de provincie, zodat in elke regio voldoende speelgelegenheid is voor (lokale) spelers om deel te nemen.
- 4) Er wordt ook op toegekeken dat de jongste spelers in beide seizoenshelften voldoende kunnen spelen.
- 5) Nieuwe clubs die een ontmoeting wensen te organiseren, dienen rekening te houden met de datums van ontmoetingen die reeds jaren in een bepaald weekend doorgaan om te vermijden dat meerdere ontmoetingen in hetzelfde weekend plaatsvinden.

Artikel 4: VOORWAARDEN TOT ORGANISATIE

- 1) De organisatie van een JCC-ontmoeting is toegankelijk voor clubs, die hun zetel in de provincie Antwerpen gevestigd hebben en die in regel zijn met de betaling van de werkingsbijdragen, boetes en andere door de PBA vereiste formaliteiten.
- 2) Een club die een ontmoeting wenst te organiseren, meldt dit aan de JCC-verantwoordelijke vóór 1 december van het voorafgaande seizoen met vermelding van datum, locatie en leeftijdscategorieën.
- 3) Een club die een ontmoeting wenst te organiseren in de eerste seizoenshelft (1 januari tot 31 juni), meldt dit aan de JCC-verantwoordelijke vóór 1 augustus van het voorafgaande seizoen met vermelding van datum, locatie en leeftijdscategorieën.

- 4) Een club die voor het eerst een ontmoeting organiseert, dient in het bezit te zijn van dit draaiboek en dient aanwezig te zijn op de loting van een vorige ontmoeting om zich vertrouwd te maken met de gang van zaken en het gebruik van de software.
- 5) PBA clubs die een jeugd ontmoeting organiseren, vullen voor 1 december een toernooiaanvraag in via het JCC Portaal, waarin alle gegevens staan die voor de organisatie van belang zijn.

Algemeen

- Club: PBA
- Toernooinaam: [input field]
- Datum: dd-mm- [calendar icon]
- Startuur: 09:00 [clock icon]
- Einduur: 21:00 [clock icon]
- Inschrijven vanaf: dd-mm- [calendar icon]
- Inschrijven t.e.m.: dd-mm- [calendar icon]

Disciplines

Leeftijden:

- MiniBad
- 11
- 13
- 15
- 18

Artikel 5: TOEGANKELIJKHEID

- 1) Het PBA Jeugdircuit is toegankelijk voor alle jeugdspelers die lid zijn van clubs die aangesloten zijn bij BadVla.
- 2) Omdat het om ontmoetingen gaat, is het JCC ook toegankelijk voor spelers, die (nog) niet aangesloten zijn bij BadVla.
- 3) Uitzonderlijk kan het BO PBA toestaan dat clubs die niet zijn aangesloten bij BadVla deelnemen aan het Jeugdircuit. Deze toelating geldt steeds slechts voor 1 seizoen en kan op elk moment worden ingetrokken.
- 4) Elke beginnende speler moet aan het JCC kunnen deelnemen. Het circuit is dan ook niet toegankelijk voor spelers die reeds een klassement 10 of beter hebben. Zij die in de loop van het seizoen een klassement vanaf 10 behalen, mogen dat seizoen in het circuit afronden. Een speler die in de loop van dat seizoen ook verhoogt naar 9, mag met onmiddellijke ingang niet meer deelnemen aan het jeugdircuit.
- 5) Elke speler heeft sinds seizoen 2013-2014 een triple klassement. Het enkelklassement van de klassementswijziging van januari bepaalt of een speler al dan niet mag deelnemen aan het JCC van het volgende seizoen.
- 6) Spelers van clubs die niet in regel zijn met de betaling van de werkingsbijdragen, boetes en andere door PBA opgelegde formaliteiten, kunnen geweigerd worden bij deelname aan het JCC.
- 7) Clubs die niet zijn aangesloten bij BadVla (en hun spelers) worden niet opgenomen in de rankings van het JCC. Bovendien zullen deze inschrijvingen als eerste geweigerd worden wanneer het aantal inschrijvingen de capaciteit overschrijdt.
- 8) Clubs die hun maatschappelijke zetel hebben buiten de provincie Antwerpen of niet aangesloten zijn bij PBA (en hun spelers), worden niet opgenomen in de rankings van het JCC. Bovendien zullen deze inschrijvingen als eerste geweigerd worden wanneer het aantal inschrijvingen de capaciteit overschrijdt.

Artikel 6: LEEFTIJDEN & DISCIPLINES

- 1) De ontmoetingen gaan door voor verschillende leeftijdscategorieën: -9, -11, -13, -15, -17 en -19.
- 2) In de leeftijdscategorie -9 wordt alleen enkel gespeeld, zoals voorzien in het MiniBad reglement van BadVla. In alle andere leeftijdscategorieën en reeksen wordt enkel, dubbel en/of gemengd dubbel ingericht.
- 3) De organiserende clubs zijn niet verplicht alle leeftijdscategorieën aan te bieden op hun ontmoeting. Zij dienen bij de keuze van de leeftijdscategorieën wel rekening te houden met de zaalcapaciteit. Een ontmoeting bereikt zijn maximum capaciteit indien per veld per 3 uur 4 deelnemers spelen (d.w.z. 13 deelnemers per veld).

- 4) Voor het gemengd dubbel gelden dezelfde regels als voor dubbel. Aan de organiserende clubs wordt wel gevraagd bij een tekort aan inschrijvingen van een bepaald geslacht, de inschrijvingen met X evenredig te verdelen over de deelnemende clubs en niet uit te gaan van de regel "wie eerst inschrijft, krijgt voorrang".
- 5) Er wordt naar gestreefd per seizoen 2 ontmoetingen met gemengd dubbel aan te bieden. Hiervoor kan een beurtrol opgesteld worden, zodat niet steeds dezelfde clubs met een financiële kater blijven zitten. Het aantal inschrijvingen en dus de inkomsten zijn immers steeds lager dan voor dubbel.
- 6) Elke speler speelt verplicht in de eigen leeftijdscategorie. Uitzonderingen hierop kunnen worden toegekend door de PBA JCC-verantwoordelijke en gelden steeds voor het volledige seizoen. De uitzondering zal toestaan om maximaal 1 leeftijdscategorie hoger deel te nemen. Uitzonderingen kunnen bovendien van kracht zijn wanneer een organisator spelers van verschillende leeftijd moet samenvoegen tot een dubbelpaar of om de afwezigheid van een dubbelpartner op te vangen. Dit kan echter enkel in samenspraak met de speler en/of jeugdverantwoordelijke van de club in kwestie.
- 7) Enkelspel en dubbelspel worden in dezelfde leeftijdscategorie gespeeld.

Artikel 7: REEKSEN

- 1) Om rekening te houden met verschillende kwaliteitsniveaus worden er vanaf leeftijdscategorie -11 twee reeksen georganiseerd: een A- en een B reeks. Op die manier worden al te grote verschillen tussen de deelnemers vermeden.
- 2) Elke speler, die niet tot de provinciale jeugdselectie hoort, start automatisch in de B reeks.
- 3) In de A reeks bevinden zich de spelers die tot de provinciale jeugdselectie horen, of spelers die een geldige B reeks in het enkelspel of twee geldige B reeksen in het dubbelspel gewonnen hebben.
- 4) Een reeks is geldig vanaf 4 gewonnen wedstrijden, waaronder de finale. Een finalist met 4 gewonnen wedstrijden gaat niet over naar de A reeks. Indien een speler echter in het enkelspel 3 (ongeldige) ontmoetingen wint met slechts 3 gewonnen wedstrijden, gaat hij ook over naar de A reeks.
- 5) Een speler die naar de A reeks overgaat, speelt daarna altijd in de A reeks, ook als hij later overgaat naar een hogere leeftijdscategorie. Alleen als er dan echt geen punten worden behaald, kan een aanvraag tot verlaging naar B ingediend worden bij de PBA JCC-verantwoordelijke.
- 6) Een speler kan alleen naar de A reeks overgaan na een ontmoeting. Aan het einde van het seizoen is geen overgang voorzien. Zo worden spelers die aan veel ontmoetingen hebben deelgenomen en hoog in de eindranking eindigen, maar geen ontmoeting gewonnen hebben, niet verplicht over te gaan naar de A reeks.
- 7) Een speler gaat verplicht over naar de A reeks wanneer hij/zij geklasseerd is (m.a.w. wanneer hij/zij een klassement 10 of 11 in enkelspel behaalt).
- 8) Een speler moet verplicht deelnemen in zijn/haar eigen reeks. Uitzonderingen hierop kunnen worden toegekend door de PBA JCC-verantwoordelijke.
- 9) Een B-speler die dubbelspel speelt met een A-speler, dient deel te nemen in de A-reeks voor dubbelspel. In het enkelspel moet hij/zij wel deelnemen in de eigen reeks.
- 10) Reekswijzigingen gelden vanaf 1 week na een ontmoeting. De reeks bij sluiting van inschrijvingen is bepalend voor de reeks waarin een speler moet aantreden.

Artikel 8: INSCHRIJVING

- 1) Inschrijvingen verlopen via het JCC Portaal (<https://jeugdircuit.badminton-pba.be/>). De club van een speler kan instellen of spelers zichzelf inschrijven of zich moeten inschrijven via de club. Aan actieve JCC-clubs wordt aangeraden om de tweede optie te verkiezen.
- 2) Een handleiding van het JCC Portaal is beschikbaar op het JCC Portaal (Reglement).
- 3) De beperkingen zoals bepaald in artikel 6 en 7 zijn van kracht bij elke inschrijving.
- 4) Spelers van de provinciale jeugdselectie die aantreden in de bronzen toernooien van het Belgian Junior Master Circuit (hierna BJMC genoemd), mogen deelnemen aan het JCC, indien zij ingeschreven worden in de A reeks.
- 5) Spelers van de provinciale jeugdselectie uit de groep -9 mogen na overleg met de toernooicommissie en jeugdtrainingscommissie deelnemen in een hogere leeftijdscategorie.
- 6) Niet-selectiespelers uit de groep -9, die aan het einde van het seizoen voldoende ontmoetingen gewonnen hebben (nl. de helft plus 1), kunnen in het volgende seizoen vroegtijdig naar de hogere leeftijdscategorie -11B doorschuiven. Een dergelijke verhoging kan alleen op vraag van

de betrokken speler en diens ouders en dit in overleg met de eigen club, de verantwoordelijke van de jeugdtrainingscommissie en de PBA JCC-verantwoordelijke.

- 7) De jeugdtrainingscommissie bezorgt op regelmatige basis aan de JCC verantwoordelijke een overzicht van de selectiespelers die aantreden in de bronzen en zilveren tornooien van het BJCM. Deze spelers worden toegevoegd aan de A-spelers, zodat organiserende clubs hun loting correct kunnen uitvoeren.
- 8) Spelers die naar de A reeks zijn moeten overgaan omdat ze bij de selectie zaten, en de selectie vrij snel opnieuw verlaten, kunnen een aanvraag indienen bij de JCC verantwoordelijke om opnieuw naar de B reeks te dalen. Deze zal in overleg met de jeugdtrainingscommissie de behaalde resultaten van de betrokken speler in de A reeks bekijken en daarna een beslissing aan de club van deze speler meedelen.

Artikel 9: INSCHRIJVINGSGELD

- 1) Het BO PBA heeft beslist dat deelname aan het PBA Jeugdircuit slechts 4 euro voor 1 discipline kost, 6 euro voor 2 disciplines en 8 euro voor 3 disciplines (enkel – dubbel – gemengd). Er is dus een beperkte inschrijvingskost.
- 2) De organiserende club maakt de te betalen totaalbedragen samen met de eerste wedstrijden bekend aan de jeugdverantwoordelijken, die de spelers hebben ingeschreven, en aan de contactpersonen van de spelers die zich rechtstreeks hebben ingeschreven.
- 3) De deelnemende club betaalt het totaalbedrag voor alle door haar ingeschreven spelers via overschrijving op de rekening van de organiserende club vóór de start van de ontmoeting. Spelers die zich rechtstreeks hebben ingeschreven betalen eveneens het inschrijvingsbedrag op rekening van de organiserende club vóór de start van de ontmoeting.
- 4) Individuele betalingen aan de wedstrijdtafel worden in principe niet aanvaard, omdat alle tijd en aandacht moet gaan naar eventuele aanpassingen aan de planning en poules. Organiserende clubs kunnen wel beslissen om van deze bepaling af te wijken.
- 5) Clubs die niet tijdig betalen of het te betalen bedrag aanpassen in functie van afwezige spelers, worden geweerd uit het JCC voor de eerstvolgende ontmoeting(en) tot alle bedragen correct betaald zijn. Het is de plicht van de organiserende club dergelijke wanbetalers onmiddellijk te melden aan de JCC verantwoordelijke.
- 6) Inschrijven verplicht tot betaling van het inschrijvingsgeld. Het inschrijvingsgeld van spelers die na de loting worden teruggetrokken, wordt niet terugbetaald, tenzij een geldig doktersattest kan worden voorgelegd. Twee keer ongewettigd afwezig zijn, leidt tot een rode kaart voor de betrokken speler en eventuele uitsluiting van verdere deelname aan één of meerdere ontmoetingen van het JCC.

Artikel 10: VERLOOP DER ONTMOETINGEN

- 1) De wedstrijden gaan door in poulevorm. Poules van 4 spelers genieten de voorkeur, zodat iedereen 3 wedstrijden kan spelen. Door het aantal inschrijvingen is dit niet altijd mogelijk. Meer details rond de poule-indeling staan in hoofdstuk 2.
- 2) Na de poules worden bij MiniBad (-9) de beste spelers van de poules bij elkaar gezet, de tweede besten enz. en wordt er een nieuwe ronde in poule gezet voor alle deelnemers, zodat ook zij aan voldoende wedstrijden komen.
- 3) In de andere leeftijdscategorieën wordt na de poules nog een eindronde georganiseerd om de winnaars te bepalen. Deze eindronde kan georganiseerd worden in poule of in knock-out, afhankelijk van het aantal inschrijvingen en het aantal wedstrijden.
- 4) Poules van 5 zijn toegestaan in alle leeftijden, maar afgeraden bij MiniBad. Indien er slechts vijf -9 spelers zich inschrijven, wordt er een poule van 5 georganiseerd, maar dan zonder dubbele ronde.
- 5) Het is de bedoeling dat 1 discipline in een blok van 2 uur afgewerkt wordt. Overmacht kan er echter altijd voor zorgen dat een discipline langer dan 2 uur duurt, zeker als finalerondes georganiseerd worden. De organisatie doet dan al het mogelijke om vertragingen te vermijden en de overgang met de andere discipline zo vlot mogelijk te laten verlopen, eventueel door de wedstrijdvolgorde van de andere discipline aan te passen.
- 6) De verschillende disciplines van eenzelfde reeks, moeten aaneensluitend georganiseerd worden. Hiervan kan men afwijken indien de disciplines geen gemeenschappelijke spelers bevatten. Verdere afwijkingen van deze bepaling moeten worden goedgekeurd door de deelnemende spelers en/of door de JCC-verantwoordelijke.

- 7) Bij voorkeur worden de jongste leeftijdscategorieën zo vroeg mogelijk georganiseerd en de oudste leeftijdscategorieën zo laat mogelijk. Hier kan echter van afgeweken worden in functie van een goede planning.
- 8) De toernooiorganisator mag alle beslissingen nemen om een vlot verloop van de ontmoeting te garanderen. Indien de JCC-verantwoordelijke aanwezig is, kan de JCC verantwoordelijke ook alle maatregelen nemen. Voor moeilijke beslissingen of niet-reglementaire ingrepen, dient de organisator steeds de JCC verantwoordelijke te raadplegen. Indien de JCC verantwoordelijke niet aanwezig is, probeert de organisator hem/haar telefonisch te bereiken alvorens, in uiterste noodzaak, zelfstandig een beslissing te nemen.

Artikel 11: VERLOOP DER WEDSTRIJDEN

- 1) Een wedstrijd wordt gespeeld volgens de algemene spelregels van badminton, zoals beschreven in reglement C800 op de website van Badminton Vlaanderen, met uitzondering van alle bepalingen in dit document.
- 2) Er wordt in zowel enkel als (gemengd) dubbel gespeeld naar 2 winnende sets van 15 punten, volgens het rally-point systeem. Bij elke set wordt van terreinhelft gewisseld. In een derde set wordt van terreinhelft gewisseld wanneer de eerste speler 8 punten behaalt. Er worden geen verlengingen gespeeld.
- 3) In de leeftijdscategorie -9 verlopen de wedstrijden volgens het MiniBad reglement. De wedstrijden gaan door op een half terrein, met een verlaagd net en met verkorte rackets van maximum 62 cm. Er wordt gespeeld naar 2 winnende sets van 15 punten. In een eventuele derde set wordt er van terreinhelft gewisseld bij 8 punten. Er worden geen verlengingen gespeeld. Een speler die speelt met een te lange racket, verliest al zijn/haar wedstrijden met forfaitcijfers.
- 4) Spelers hebben recht op een interval van maximaal 2 minuten na elke set. Tijdens dit interval kan er gecoacht en gedronken worden. Het is niet toegestaan te drinken boven het speelveld. Tijdens een eventuele derde set, mag een interval van 1 minuut genomen worden bij 8 punten. Tijdens dit interval wordt gewisseld van speelhelft. Spelers die de maximale duur van het interval niet respecteren, kunnen door de toernooiorganisator gedwongen worden om op te geven.
- 5) Coaching is toegestaan, maar coaches dienen steeds plaats te nemen achter het speelveld, en enkel achter de terreinhelft waar de door hem/haar gecoachte speler speelt. Coaches die zich niet in regel willen stellen, kunnen uit de zaal verwijderd worden.
- 6) Alle wedstrijden worden met plastic shuttles gespeeld, die ten laste van de spelers zijn. Als beide spelers akkoord zijn om met veren shuttles te spelen, is dat toegelaten. Het wordt sterk aanbevolen dat de organiserende club plastic shuttles ter beschikking stelt.

Artikel 12: ONKOSTEN

- 1) De onkosten voor de organisatie van een ontmoeting zijn ten laste van de organiserende club.
- 2) De prijzen voor de winnaars zijn beperkt tot medailles, oorkondes of kleine trofeeën.
- 3) Elke deelnemer, die geen eindwinnaar is, krijgt een herinneringsmedaille of gelijkwaardig aandenken als beloning.
- 4) Voor clubs die hun onkosten na de ontmoeting, die ze zelf georganiseerd hebben, tijdig bij de PBA binnenbrengen, vraagt de PBA bij BadVla subsidies aan voor een gedeeltelijke terugbetaling van de gemaakte onkosten.

Artikel 13: PRIVACY

- 1) Bij inschrijving geven een speler en zijn/haar club toestemming om hun gegevens te verwerken in functie van de deelname aan het PBA Jeugdircuit. De JCC verantwoordelijke en toernooiorganisator krijgen inzage in der persoonsgegevens van de speler.
- 2) Naam, lidnummer, geslacht, geboortjaar, club, reeks en klassement van elke speler zijn openbaar in te kijken voor iedereen. Je hebt het recht om al je gegevens te laten verwijderen. Daarmee verlies je echter het recht om deel te nemen aan het PBA Jeugdircuit of om deel uit te maken van één van de rankings van het PBA Jeugdircuit.
- 3) Tijdens alle evenementen die verbonden zijn aan het PBA Jeugdircuit kunnen foto's, video's, geluidsopnamen en dergelijke gemaakt worden. Hiervoor dient geen bijkomende toestemming te worden gevraagd. Deze opnames kunnen door eenieder voor niet-commerciële doeleinden verspreid worden zonder bijkomende toestemming.

Artikel 14-19: NIHIL

HOOFDSTUK 2. INFORMATIEVERWERKING

Artikel 20: WERKWIJZEN EN DOCUMENTEN

- 1) Het JCC kent een zeer gestandaardiseerde aanpak. Alle stadia van een ontmoeting worden door middel van elektronische bestanden ondersteund.
- 2) Organisaties kunnen kiezen tussen 2 werkwijzen voor het organiseren van hun JCC ontmoeting:
 - Standaarddocumenten
 - Badminton Toernooi Planner software van Visual Reality
- 3) De jeugdcalender kan geraadpleegd worden via de website van PBA vzw en via het JCC Portaal. Bij aanvraag kan dit ook bezorgd worden door de JCC verantwoordelijke.
- 4) De toernooiaanvraag verloopt via het JCC Portaal. Het JCC Portaal zal dus ook alle relevante informatie over alle ontmoetingen bevatten.
- 5) Een aankondigingsformulier wordt samen met de link naar de inschrijvingen naar alle clubs verstuurd.
- 6) Volgende standaarddocumenten worden gebruikt wanneer georganiseerd wordt volgens de eerste werkwijze en zijn steeds te verkrijgen bij de JCC verantwoordelijke:
 - Jeugdcalender Forms voor informatieverwerking
 - Leeg JMED voor de loting

Artikel 21: ONTMOETING AANKONDIGEN

- 1) Alle Antwerpse clubs worden vóór elke ontmoeting tijdig geïnformeerd over de eerstkomende ontmoeting(en). Daarvoor krijgen zij een aankondiging, die zij naar hun leden kunnen doorsturen, en de link naar de online inschrijvingen op het JCC Portaal, waarmee zij hun jeugdspelers kunnen inschrijven.
- 2) Spelers van niet-actieve clubs kunnen zichzelf inschrijven via het JCC Portaal.
- 3) Een organiserende club vult alle gegevens correct in tijdens de toernooiaanvraag via het JCC Portaal ("Mijn club" > "Toernooien").
- 4) De JCC verantwoordelijke maakt op basis van deze toernooiaanvraag de aankondiging op en verstuurt deze ter controle naar de organiserende club. Indien de organiserende club geen bezwaar maakt binnen 4 dagen, wordt de aankondiging definitief beschouwd.

<i>Club logo</i>	Jeugd ontmoeting <i>Clubnaam invullen</i>	 PBA Jeugd
	Dag + datum <i>Naam sporthal</i> <i>Adres sporthal</i> <i>Van xx:00 tot xx:00 uur</i>	 PBA Jeugd
	Inschrijvingen uitsluitend via: jeugd.circuit.badminton-pba.be Voor: <i>dag + datum (bv. Zondag 1 maart 2002)</i> Vragen naar: <i>naam + email invullen</i>	
De volgende disciplines worden gespeeld: Meisjes/jongens Enkel (*) Meisjes/jongens Dubbel (*) Gemengd dubbel (*) Reeksen: (*) 19-20 9: geboren in 2016 of later Min 11: geboren in 2014 of 2015 Min 13: geboren in 2013 of 2012 Min 15: geboren in 2011 of 2010 Min 18: geboren in 2009, 2008 of 2007	Inschrijvingsgeld: € 4,00 voor 1 discipline, € 6,00 voor 2 disciplines te betalen per inschrijvende club Op rekeningnummer: <i>rekeningnummer invullen</i> van <i>naam club invullen</i> met vermelding van PBA JCC + <i>(club)naam</i>	
Opgesplitst in: (*) Reeks A en B in -11, -13, -15 en -18: meisjes enkel, jongens enkel, meisjes dubbel, jongens dubbel, gemengd dubbel In -9 wordt Mini bad gespeeld: (*) alleen jongens enkel en meisjes enkel. (*) weglaten wat niet van toepassing is	Loting: <i>dag, datum, uur en locatie invullen</i> Toernooileider: <i>naam + naam invullen</i> Dopingverantwoordelijke: <i>naam invullen</i>	
	Reglementen De ontmoeting staat open voor leden van Badminton Vlaanderen met een klassement 11 of 12 in het enkelspel en niet-leden - Niet-leden zijn niet verzekerd en spelen dus OP EIGEN RISICO - Clubs kunnen zelf instellen of leden via de club moeten inschrijven of zelf verantwoordelijk zijn om hun inschrijving in orde te brengen. - De voorronden worden in poules gespeeld, daarna poules of KO. - Deelname kan enkel in de eigen leeftijdscategorie, met uitzondering van door de PBA-selectieverantwoordelijke geselecteerde spelers. - Bij onvoldoende deelnemers kunnen reeksen worden samengevoegd. - Inschrijving verplicht steeds tot betaling van het inschrijvingsgeld - Spelers die medicatie gebruiken moeten voor aanvang een doktersattest onder gesloten omslag aan de toernooileider overhandigen. - De toernooiverantwoordelijke heeft het recht om alle beslissingen te nemen om een vlot verloop te waarborgen. - Shuttles: 300 300 GEEL. - De shuttles zijn ten laste van de deelnemers, en te koop in de zaal. - Mini wordt uitsluitend gespeeld met een mini-bad racket (maximale lengte frame 620 mm). Spelers die met langere racket spelen verliezen hun wedstrijd met forfaitcijfers.	

PBA vzw - Maatschappelijke Zetel: Bredenebaan 23 bus B2002 - 2550 Kontich - Ondernemingsnummer: 434 140 617 - RPR Antwerpen

- 5) In de linker kolom zijn in te vullen:
 - in het bovenste vak het logo van de organiserende club, alsook de clubnaam;
 - in het tweede vak de datum van de ontmoeting, naam, adres en telefoonnummer van de sporthal, en de speeluren;
 - in het derde vak de reeksen die de organiserende club aanbiedt.
- 6) In de rechter kolom zijn in te vullen:
 - in het bovenste vak de datum waarop de inschrijvingen moeten binnen zijn en het mailadres waar de inschrijvingen moeten naartoe gestuurd worden;
 - in het tweede vak de informatie in verband met de betalingen;
 - in het derde vak de informatie in verband met de loting: datum, uur en plaats;
 - in het vierde vak de naam van de toernooiverantwoordelijke7 en een telefoonnummer;
 - in het vijfde vak de naam van de dopingverantwoordelijke;
 - in het onderste vak is nog ruimte om eventueel het logo van een sponsor te plaatsen.
- 7) Acht weken vóór de datum van de ontmoeting verstuurt de JCC verantwoordelijke de ingevulde aankondiging en de inschrijvingslink naar alle Antwerpse clubs en plaatst deze op de website en sociale media.

Artikel 22: SPELERS INSCHRIJVEN

- 1) Alle inschrijvingen gebeuren elektronisch door middel van inschrijving via het inschrijvingsformulier op het JCC Portaal.
 - Het JCC Portaal bevat alle spelers die al hebben deelgenomen aan een eerdere JCC ontmoeting.
 - Het JCC Portaal houdt van alle spelers de leeftijd, de reeks en het geslacht bij. Deze worden ook getoond bij inschrijving, zodat het makkelijk is om de juiste reeks te selecteren.

Speler	Enkelspel	Dubbelspel	Gemengd dubbelspel	Opmerking	Wijzigen
Nog geen spelers toegevoegd...					

- 2) Clubs hebben 2 opties voor de inschrijvingen van hun club:
 - Alle inschrijvingen verlopen via de club.
 - Spelers moeten zichzelf inschrijven.
 De tweede optie bestaat, zodat ook spelers van niet-actieve clubs zouden kunnen deelnemen. Actieve clubs worden sterk aanbevolen om de instelling op optie 1 te zetten.
- 3) Om de inschrijving te starten, klikt men op "Inschrijving activeren". Er zal gevraagd worden om volgende gegevens in te vullen:
 - Naam contactpersoon
 - Email-adres contactpersoon
 - GSM-nummer contactpersoon
 Deze gegevens zijn enkel zichtbaar voor de organiserende club en kunnen gebruikt worden om starturen en inschrijvingsbedragen te versturen en voor dringende communicatie die onmiddellijk verband houdt met de organisatie van de jeugd ontmoeting. Klik op "Start inschrijving" wanneer de gegevens zijn ingevuld. Een inschrijving kan enkel gestart worden, wanneer het account in kwestie hiertoe bevoegd is. Dat wilt zeggen: een persoonlijk account kan enkel een inschrijving starten als de clubs van haar spelers hiermee akkoord zijn. Een club kan enkel een inschrijving starten als haar instellingen correct staan.
- 4) Om een inschrijving te kunnen starten met een persoonlijk account, moet het emailadres gevalideerd zijn. Dit kan via het tabblad "Mijn account".

- 5) Voordat een speler kan worden toegevoegd aan een inschrijving, moet deze speler een spelersprofiel hebben. Voor bestaande spelers, is dit geen probleem. Niet-bestaande spelers moeten nog aangemaakt worden. Dit kan via "Mijn club" > "Spelers".
- 6) Wanneer de inschrijving gestart is, kunnen spelers worden toegevoegd. Per speler moeten volgende elementen worden ingesteld:
 - Naam van de speler (persoonsgegevens worden automatisch gekoppeld)
 - Disciplines waarvoor ingeschreven wordt
 - Naam van partners (spelersprofielen van partners worden automatisch gekoppeld)
 - Eventuele opmerkingen voor de organiserende club

- 7) Het is verplicht om de dubbelpartner en mixpartner te selecteren uit het volgkeuzemenu, zodat deze automatisch gekoppeld kan worden. Als de dubbelpartner nog geen spelersprofiel heeft, kunnen volgende situaties zich voordoen:
 - Indien de dubbelpartner ook lid is van de club, moet je deze speler eerst gaan aanmaken. Dan kan de koppeling automatisch gemaakt worden.
 - Als de dubbelpartner niet tot jouw club behoort of je niet inschrijft met een clubaccount, is het niet mogelijk de dubbelpartner te selecteren. In dat geval, vul je in het veld voor de partner de voornaam, achternaam en club van de partner in. De organiserende club zal dan de koppeling moeten vervolledigen.
 - Als je later je inschrijving wijzigt en de partner ondertussen een spelersprofiel heeft, kan je de partner gaan selecteren uit het volgkeuzemenu.
- 8) De disciplines volgen steeds de reguliere afkortingen:
 - de leeftijdscategorie (altijd 2 cijfers, dus 09, 11, 13, 15, 18)
 - de reeks (JEB, JEA, MEB, MEA, JDB, JDA, MDB, MDA)
 - er staat geen spatie tussen beiden: eerst cijfers, dan hoofdletters (bv. 09JEB of 11MDA)
- 9) Indien geen dubbelpartner beschikbaar is, maar een speler wel dubbel wenst te spelen, moet je "Partner gezocht" aanvinken. De organiserende club zal dan haar best doen om een partner voor je te vinden.
- 10) In het inschrijvingsformulier zitten controles ingebouwd. Je kan enkel reeksen selecteren waarvoor de speler niet te oud is en het juiste geslacht heeft. Spelers uit de A-reeks kunnen de B-reeks niet selecteren. Bij indiening van de inschrijving, zullen nog enkele controles uitgevoerd worden om ook het klassement en de dubbelpartner te controleren.
- 11) Het inschrijvingsoverzicht geeft weer welke spelers je al hebt ingeschreven. Alle ingeschreven disciplines en partners worden weergegeven. Door met de muis op het opmerkingenveld te staan, wordt de opmerking weergegeven.

Speler	Enkelspelt	Dubbelspelt	Gemengd dubbelspelt	Opmerking	Wijzigen
Sibbe van Dijk (50722174)	13EA	13DA Julian Van Looveren (51940027)	13DA Partner gezocht		Wijzig - Delete

- 12) In het inschrijvingsoverzicht wordt een rode driehoek weergegeven bij inschrijvingen waarvoor waarschuwingen van kracht zijn. Klik op de rode driehoek om te kijken welke waarschuwingen dit zijn.
- 13) Voor het verstrijken van de inschrijvingsdeadline, is het altijd mogelijk om de inschrijving te bewerken via het JCC Portaal. Indien er na het verstrijken van de inschrijvingsdeadline nog problemen zijn, dien je rechtstreeks contact op te nemen met de toernooiverantwoordelijke van de organiserende club.
- 14) Twee weken vóór de datum van de ontmoeting worden de inschrijvingen afgesloten. Dit is steeds op een zondag.
- 15) De loting vindt plaats binnen de 5 dagen na sluiting van de inschrijvingen.
- 16) Bij het te laat ontvangen van de inschrijvingen (via mail, want het JCC Portaal sluit zichzelf af) beslist de organiserende club over het al of niet opnemen van de spelers in de deelnemerslijst, maar wel altijd in samenspraak met de JCC verantwoordelijke.

Artikel 23: RICHTLIJNEN VOOR HET SAMENVOEGEN VAN REEKSEN

- 1) Indien de inschrijvingen niet toelaten om reeksen afzonderlijk te organiseren, kan de organisator reeksen samenvoegen. Dit gebeurt in samenspraak met de JCC-verantwoordelijke. De organisator probeert zich zo strikt mogelijk te houden aan alle regels uit dit artikel.
- 2) De MiniBad (U9) reeksen worden nooit samengevoegd met andere reeksen. Indien nodig, kunnen jongens en meisjes wel worden samengevoegd.
- 3) Reeksen in de U11 en U13 kunnen worden samengevoegd, met in volgorde van voorkeur:
 - Reeksen A en B samenzetten
 - Jongens en meisjes samenzetten
 - Leeftijden samenzetten (dit is de laatst te verkiezen optie)
- 4) Reeksen in de U15 en U18 kunnen worden samengevoegd, met in volgorde van voorkeur:
 - Leeftijden samenzetten (1518A en 1518B)
 - A en B samenvoegen
 - Altijd vermijden om jongens en meisjes samen te zetten
- 5) Uitzonderingen hierop zijn steeds mogelijk om een goede planning te garanderen en in samenspraak met de JCC verantwoordelijke.

Artikel 24: VERWERKING EN LOTING VIA TP-FILE

- 1) Clubs die gekozen hebben om hun JCC ontmoeting te organiseren via de Badminton Toernooi Planner van Visual Reality, kunnen hiervoor de TP-licentie van PBA gebruiken, indien zij zelf niet over een licentie beschikken. Het is ten strengste verboden deze licentie te gebruiken voor andere zaken dan het PBA Jeugdircuit.
- 2) De volledige werkwijze voor de verwerking van inschrijvingen en de loting via TP-file wordt uitgebreid beschreven in het stappenplan, dat beschikbaar is via de "Reglement" pagina van het JCC portaal.
 - Enkele stappen bevatten belangrijke gegevens en moeten daarom nauwgezet gevolgd worden (zoals bijvoorbeeld het juist zetten van de instellingen van de TP-file).
 - Andere stappen beschrijven slechts de werking van de Toernooi Planner. Clubs die al ervaring hebben met deze software, hoeven deze stappen niet nauwgezet te lezen en te volgen.
- 3) Het JCC Portaal geeft waarschuwingen weer voor de inschrijvingen. De organiserende club dient deze waarschuwingen te controleren en de inschrijving van de speler te wijzigen indien deze niet overeen komt met de reglementaire bepalingen. Opmerkingen kunnen eventuele uitzonderingen aanvragen, die goedgekeurd kunnen worden in samenspraak met de JCC-verantwoordelijke.
- 4) Nadat de inschrijvingen zijn gecontroleerd, kunnen de inschrijvingen vanaf het JCC Portaal gedownload worden naar een Excel bestand. Dit bestand kan geïmporteerd worden in de TP software. De inschrijvingen worden dan automatisch geïmporteerd.
- 5) De instellingen van de TP-file moeten volledig correct ingesteld worden, zoals beschreven in het stappenplan. Dit is verplicht.
- 6) Wanneer reeksen worden samengevoegd in de TP-file (zie stappenplan), verlies je informatie. De TP-file weet immers niet welke spelers tot de A-reeks behoren en welke spelers tot de B-reeks behoren. Dit wordt wel geïmporteerd als opmerking bij elke speler. Om goed te controleren wie de finales moet spelen en wie welke reeksen gewonnen heeft, moet je deze informatie dus goed in de gaten houden.

Artikel 25: INSCHRIJVINGEN VERWERKEN VIA STANDAARDDOCUMENTEN

- 1) Het JCC Portaal geeft waarschuwingen weer voor de inschrijvingen. De organiserende club dient deze waarschuwingen te controleren en de inschrijving van de speler te wijzigen indien deze niet overeen komt met de reglementaire bepalingen. Opmerkingen kunnen eventuele uitzonderingen aanvragen, die goedgekeurd kunnen worden in samenspraak met de JCC-verantwoordelijke.
- 2) Nadat de inschrijvingen zijn gecontroleerd, kunnen de inschrijvingen vanaf het JCC Portaal gedownload worden naar een Excel bestand. Dit bestand bevat de inschrijvingen die gebruikt kunnen worden in de Jeugdircuit Forms.
- 3) Het verwerken van de inschrijvingen gebeurt via het Excel bestand Jeugdircuit_Forms. Dit bevat verschillende tabbladen, waarop verschillende informatie aan elkaar gelinkt is.
- 4) De tab Inschr bevat de namen van alle ingeschreven spelers. Dit is het tabblad dat geëxporteerd kan worden uit het JCC Portaal.

Kopieer de inhoud van het geëxporteerde bestand en plak de inhoud in het Inschr tabblad. Plak op cel B2 (het eerste volgnummer) met behoud van originele opmaak. Op die manier staat dit tabblad onmiddellijk correct.

Dit tabblad vormt de kern van het hele verdere gebeuren. Alle tabbladen zijn verbonden met het volgnummer van de spelers! Fouten bij inschrijvingen dienen hier dus te worden gecorrigeerd en niet op de tabbladen Lottr Enkel of Lottr dubbel.

Dankzij de controles van het JCC Portaal, is het niet langer nodig om nog controles uit te voeren in de Forms.

Volgnummer	NAAM en VOORNAAM	CLUB	KLASS	VBL nummer	GEB JAAR	ENKEL	DUBBE L	DUBBEL PARTNER	CLUB PARTNER	Contr Enkel	Contr Dubbel	Contr A speler	Contr Geselecteer d
1	Mertens Pieter	St Job	D	1963	1937	17JEA		Van Santen Tony	St Job	17JEA			
2	Van Santen Tony	St Job	D	29874	1986	17JEB		Mertens Pieter	St Job	17JEB			
3	Robbes Pierre	St Job	D	52068	1990	13JEB		Jansseune Steven	Olive	13JEB			
4	Maes Marijke	St Job	D	aanv	1993	11MEB				11MEB			
5	De Plantrekker Jose	St Job	D	49248	1990	13MEB				13MEB			
6	De Wilde Koen	St Job	D	geen	1993	09JEB				09JEB			

- 5) De Tab Lottr Enkel wordt automatisch ingevuld. De gegevens moeten alleen naar beneden doorgetrokken worden tot de ganse lijn nullen weergeeft.

Volgnummer	NAAM en VOORNAAM	CLUB	ENKEL
1	Mertens Pieter	St Job	17JEA
2	Van Santen Tony	St Job	17JEB
3	Robbes Pierre	St Job	13JEB
4	Maes Marijke	St Job	11MEB
5	De Plantrekker Josefa	St Job	13MEB
6	De Wilde Koen	St Job	09JEB
7			0
8			0
9			0
10			0

Opmerking: de gegevens van kolommen A tot D worden automatisch doorgeschreven. Er dient in de menu "Data" een sort van het ingevulde gebied te worden gedaan op "Enkel", "Club" en "Naam". Een subtotal op de "Enkel" met functie "aantal" geeft een overzicht van de reeksen.

- 6) De tab Lottr dubbel wordt ook automatisch ingevuld. De gegevens moeten ook hier naar beneden doorgetrokken worden tot de ganse lijn nullen weergeeft.

Artikel 26: LOTING VOORBEREIDEN (STANDAARDDOCUMENTEN)

- 1) Om de eigenlijke lottrekking gemakkelijk te kunnen doen, dienen eerst nog de sorteringen te worden gedaan op *Lottr Enkel* en *Lottr dubbel*, gevolgd door de subtotaal van de categorieën.
- 2) Eerst moeten de deelnemers voor de enkels op tab *Lottr Enkel* gesorteerd worden: eerst op discipline, dan op club en tenslotte op naam. Dit doet men door de rijen te selecteren en in het menu **Data** de keuze **Sorteren** te kiezen.

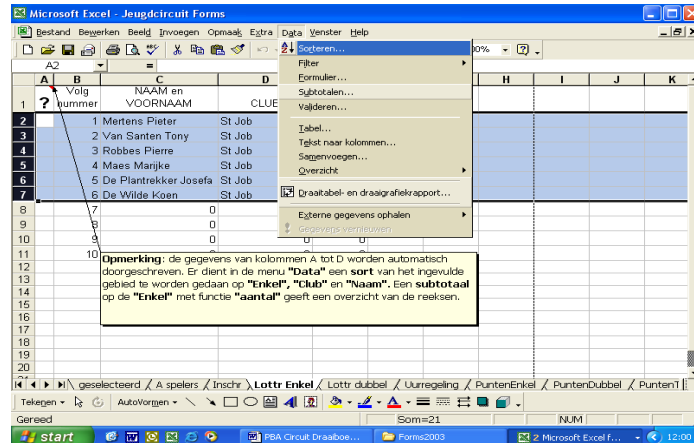

en vervolgens de kolommen te kiezen waarop moet worden gesorteerd: eerst kolom E (discipline), kolom D (club) en kolom C (naam) in oplopende volgorde.

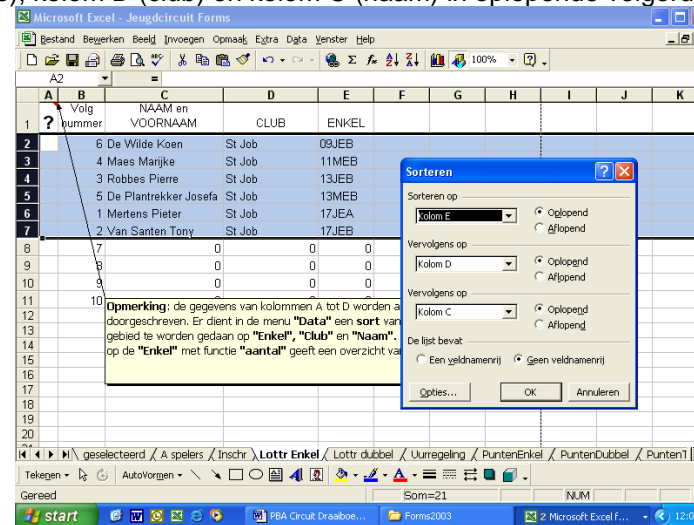

- 3) Vervolgens kan je in het menu **Data** de keuze **Subtotaal** maken

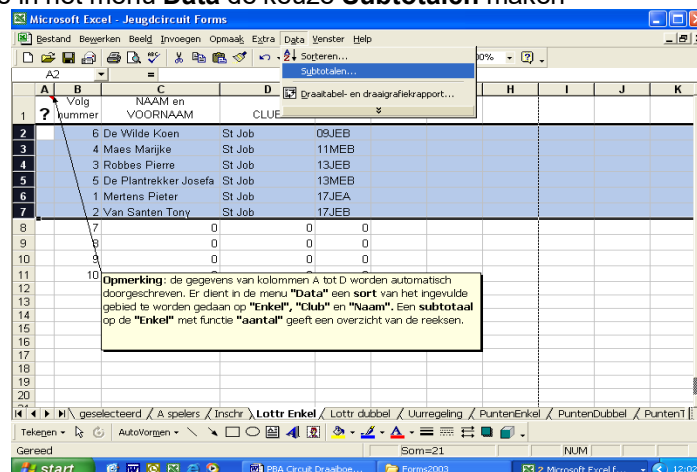

en “Bij iedere wijziging in” ENKEL aan te geven, bij “Functie” Aantal te kiezen en voor “Subtotaal toevoegen aan” ENKEL aan te duiden.

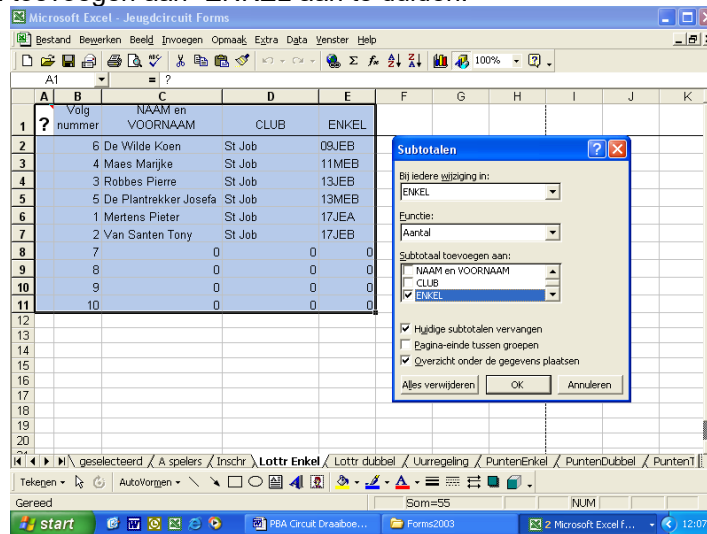

Zo krijg je de volgende lijst:

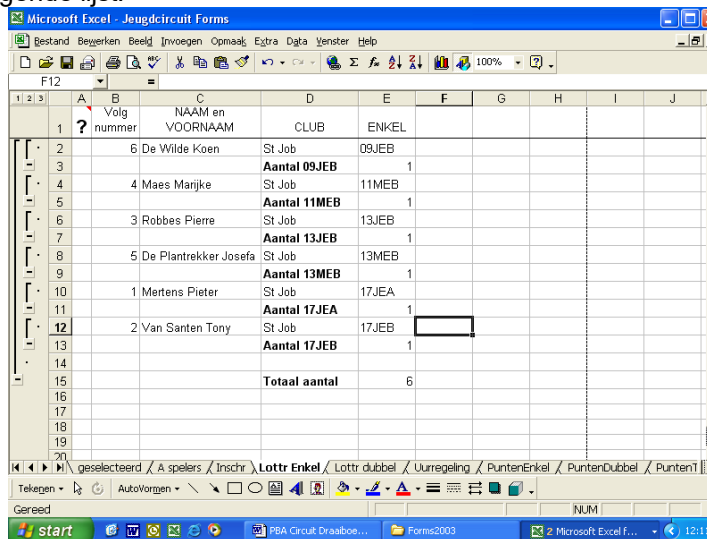

Deze lijst geeft dus aan hoeveel inschrijvingen er zijn per reeks, en laat vervolgens toe om de tabellen in te vullen, te loten dus.

- 4) Ook op het tabblad *Lottr Dubbel* moeten de deelnemers gesorteerd worden door in het menu **Data** de keuze **Sorteren te** maken, en vervolgens de kolommen te kiezen waarop moet worden gesorteerd: eerst kolom E (dubbel), kolom D (club) en kolom C (naam) in oplopende volgorde.

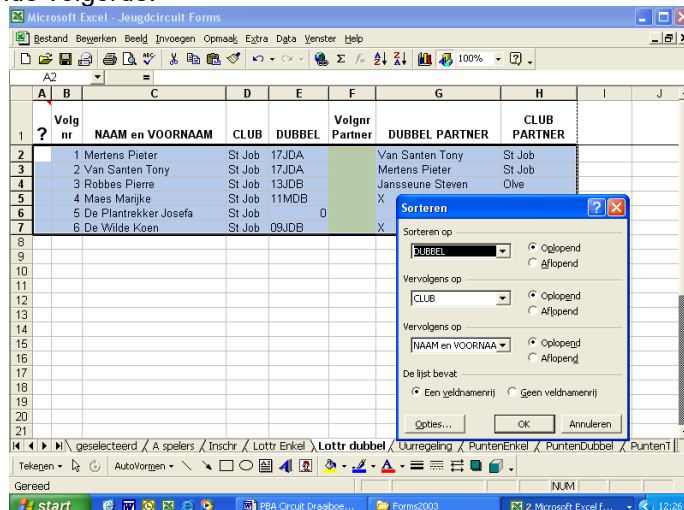

Vervolgens kan je in menu **Data** de keuze **Subtotalen** maken: DUBBEL en Aantal aangeven, en subtotaal toevoegen in kolom CLUB PARTNER.

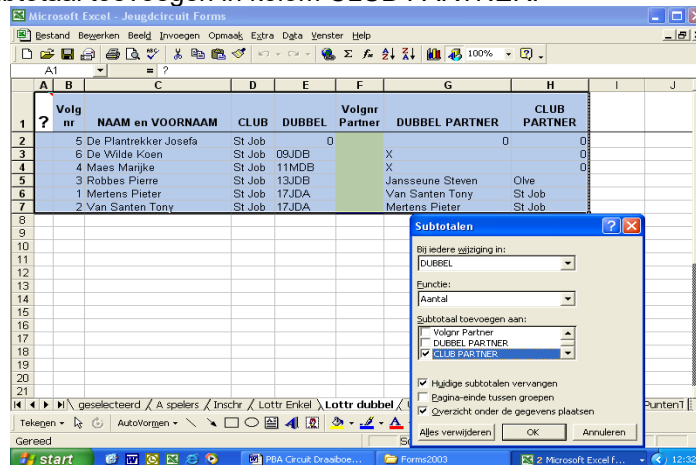

Het resultaat is de volgende lijst:

Volg nr	NAAM en VOORNAAM	CLUB	DUBBEL	Volgnr Partner	DUBBEL PARTNER	CLUB PARTNER
5	De Plantrekker Josefa	St Job		0		0
6	De Wilde Koen	St Job	09JDB		X	0
4	Maes Marijke	St Job	11MDB		X	0
3	Robbes Pierre	St Job	13JDB		Jansseune Steven	Olive
1	Mertens Pieter	St Job	17JDA		Van Santen Tony	St Job
2	Van Santen Tony	St Job	17JDA		Mertens Pieter	St Job
				Aantal 0		0
				Aantal 09JDB		1
				Aantal 11MDB		1
				Aantal 13JDB		1
				Aantal 17JDA		2
				Totaal aantal		6

- Alle dubbels komen tweemaal in de lijst voor, nl. eenmaal per ingeschreven speler. Deze dubbele inschrijvingen moeten weggewerkt worden. In kolom F (volgnummer partner) vul je het volgnummer van de partner in. Dit volgnummer zal in veel gevallen automatisch ingevuld zijn. (Je kan deze volgnummers van partners ook invullen op het tabblad Inschr, deze worden dan automatisch overgezet naar Lottr_dubbel.) Dan worden in de kolommen G (dubbel partner) en H (club partner) worden automatisch de correcte gegevens ingevuld. Vervolgens verwijder je de rij van de partner.
- Alle dubbels komen tweemaal in de lijst voor, nl. eenmaal per ingeschreven speler. Deze dubbele inschrijvingen moeten weggewerkt worden. In kolom F (volgnummer partner) vul je het volgnummer van de partner in. Dan worden in de kolommen G (dubbel partner) en H (club partner) worden automatisch de correcte gegevens ingevuld. Vervolgens verwijder je de rij van de partner.

Volg nr	NAAM en VOORNAAM	CLUB	DUBBEL	Volgnr Partner	DUBBEL PARTNER	CLUB PARTNER
5	De Plantrekker Josefa	St Job		0		0
6	De Wilde Koen	St Job	09JDB		X	0
4	Maes Marijke	St Job	11MDB		X	0
3	Robbes Pierre	St Job	13JDB		Jansseune Steven	Olive
1	Mertens Pieter	St Job	17JDA		Van Santen Tony	St Job
2	Van Santen Tony	St Job	17JDA		Mertens Pieter	St Job
				Aantal 0		0
				Aantal 09JDB		1
				Aantal 11MDB		1
				Aantal 13JDB		1
				Aantal 17JDA		2
				Totaal aantal		6

- Hetzelfde gebeurt voor de inschrijvingen met X, die vervolledigd moeten worden.

Artikel 27: LOTING UITVOEREN (STANDAARDDOCUMENTEN)

- 1) De diverse leeftijdscategorieën en reeksen worden samengesteld aan de hand van de Excel bladen uit het bestand *Leeg_JMED*. Dit bestand bevat alle mogelijke combinaties die nodig zijn:
 - leegEnkel 16P leeg blad voor 16 poules van maximum 4 deelnemers
 - leegEnkel 8P leeg blad voor 8 poules van maximum 4 deelnemers
 - leegEnkel 4P leeg blad voor 4 poules van maximum 4 deelnemers
 - leegEnkel 2P leeg blad voor 2 poules van maximum 4 deelnemers
 - leegEnkel 2PAB leeg blad voor 2 poules van maximum 5 deelnemers (A en B)
 - leegEnkel leeg blad voor 1 poule van maximum 5 deelnemers
 - en een gelijk aantal tabbladen voor dubbel
- 2) In functie van de behoeften kopieer je de tabbladen uit het *Leeg_JMED* bestand naar een leeg Excel bestand. Je maakt best een apart bestand aan voor de enkels en een voor de dubbels.
- 3) Voorbeeld: Voor een -11 reeks met 12 JEB, 4 JEA, 7 MEAB, 6 JDAB, 3 MDAB, heb je 5 tabbladen nodig.
 - 1 leegEnkel4P voor de 12 JEB genaamd 11JEB
 - 1 leegEnkel voor de 4 JEA genaamd 11JEA
 - 1 leegEnkel2PAB voor de 7 MEAB genaamd 11ME
 - 1 leegDubbel2PAB voor de 6 JDAB genaamd 11JD
 - 1 leegDubbel voor de 3 MDAB genaamd 11MD

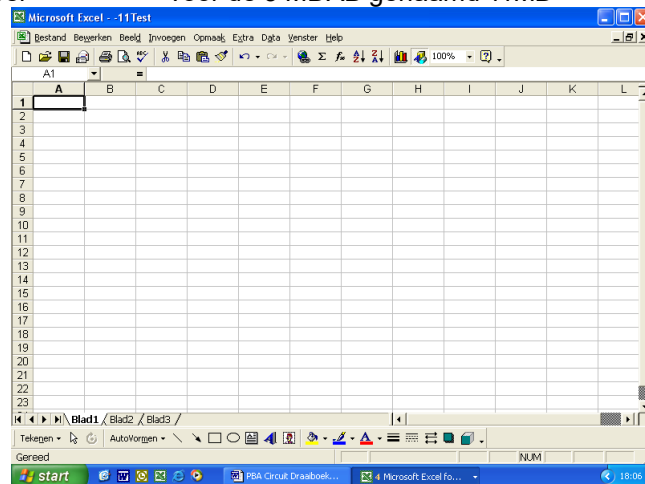

Je past eerst de links aan het *Leeg_JMED*, zodat de referenties naar de juiste bron verwijzen. In *Leeg_JMED* klik je rechts op het tabblad leegEnkel4P en kies je ervoor het blad te verplaatsen of te kopiëren.

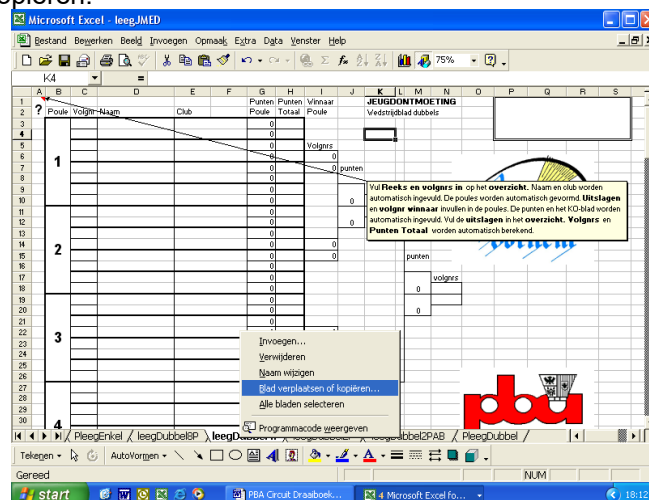

Je geeft vervolgens aan naar welke map dit blad moet worden gekopieerd (in dit voorbeeld naar - 11test), vóór welk blad het moet worden ingevoegd, en je duidt Kopie maken aan. Anders wordt het blad verplaatst en is het dus niet langer beschikbaar in *Leeg_JMED*. Dan wijzig je de tabbladtitel van leegEnkel4P naar 11JEB.

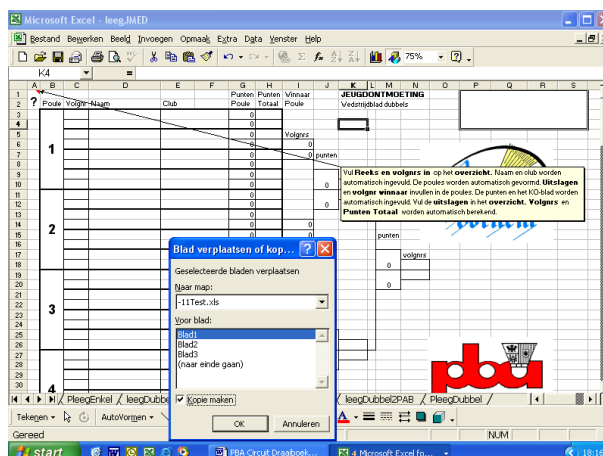

Nu kun je in de diverse poules de volgnummers van de spelers invullen. De poulebladen worden dan automatisch aangevuld.

Deze stappen doe je voor elke discipline in de -11. Voor de andere leeftijdscategorieën maak je steeds een nieuw tabblad en herhaal je de bovenstaande stappen.

Artikel 28: HULP BIJ LOTING

- 1) Clubs die voldoende ervaring hebben met een dergelijke JCC loting, kunnen de loting zelfstandig uitvoeren, zonder aanwezigheid van de JCC verantwoordelijke. Hierbij wordt volgend stappenplan in acht genomen:
 - De organisatie voert de loting zelfstandig uit zoals beschreven in artikel 24 of artikel 25 t.e.m. 27 en stuurt het resultaat naar de JCC verantwoordelijke.
 - De dag na de loting kunnen er indien nodig nog aanpassingen aan de loting gebeuren en kan er nog aan de planning gesleuteld worden.
 - Na het opmaken van de definitieve planning worden de uren en de vraag tot betaling naar de jeugdverantwoordelijke van de inschrijvende clubs gestuurd, alsook naar speler die zichzelf hebben ingeschreven. De contactgegevens kunnen gedownload worden vanuit het JCC Portaal (Ontmoeting > Toernooibeheer). Er wordt naar gestreefd om de uren aan de clubs te bezorgen op de voorlaatste vrijdag voorafgaand aan de ontmoeting. De uren moeten verplicht voor zondagavond 23:59 voorafgaand aan de ontmoeting verzonden zijn.
- 2) Clubs die weinig of geen ervaring hebben met dit soort loting kunnen een beroep doen op de JCC verantwoordelijke, die dan ook aanwezig zal zijn bij de loting. In dit geval moet de datum van de loting bepaald worden in samenspraak met de JCC verantwoordelijke.

Artikel 29: NIHIL

HOOFDSTUK 3. NA DE LOTING

Artikel 30: WEDSTRIJDPLANNING

- 1) Op het tabblad *Terreinen* in Jeugdcircuit_Forms wordt na de loting de wedstrijdplanning gemaakt. De algemene planningsprincipes die hierbij gehanteerd worden, zijn:
 - beginnen met de grootste reeksen
 - zo veel mogelijk poules van 4
 - enkel en dubbel poules van dezelfde leeftjdsreeksen achter elkaar laten spelen (spelers die er na de poules uitliggen kunnen dan naar huis)
 - onmiddellijk de knock-out wedstrijden plannen
 - alles plannen op 20 minuten per wedstrijd (één poule van 4 spelers = 2 uur)
- 2) Aan de hand van onderstaande tabel kan je het aantal terreinen, dat nodig is voor het afwerken van een reeks bepalen.

Deelnemers	Poule van 3	Poule van 4	Poule van 5	Knock-out wedstrijden
3	1			geen
4		1		geen
5			1	geen
6	2			1
7	1	1		1
8		2		1
9	3			2
10	2	1		2
11	1	2		2
12		3		2
13	3	1		3
14	2	2		3
15	1	3		3
16		4		3
17	3	2		4
18	2	3		4
19	1	4		4
20		5		4
21	3	3		5
22	2	4		5
23	1	5		5
24		6		5
25	3	4		6
26	2	5		6
27	1	6		6
28		7		6
29	3	5		7
30	2	6		7
31	1	7		7
32		8		7
enz				

- 3) Je kan dit overzicht gebruiken om eventueel een alternatieve planning te maken: in 2 uur tijd kan je:
 - 2 poules van 3 spelen op 1 veld (beurtelings wedstrijden van de ene dan wel de andere poule spelen)
 - 1 poule van 4 spelen op 1 veld
 - 1 poule van 5 spelen op 2 velden
 - 1 poule van 6 spelen op 3 velden
- 4) Het is aangeraden om eerst de enkeldiscipline te spelen en pas nadien de dubbeldiscipline. Dat heeft als voordeel dat bij de spelers die nog geen dubbel spelen kan gezocht worden naar invallers voor afwezige dubbelspelers.
- 5) Het wordt aanbevolen om de leeftijden te plannen van jong naar oud: d.w.z. dat b.v. gestart wordt met de -9 en -11 en dat de -19 pas op het einde van de dag ingepland wordt. Niet alleen biedt dit een houvast voor de planning (ook naar ouders en clubs toe), maar oudere leeftijden zijn ook meer waarschijnlijk om uit te lopen op de planning.
- 6) De planning moet voldoen aan alle bepalingen uit artikel 10 van dit reglement.
- 7) Op het planningsoverzicht kan ook meteen een terreinaanduiding meegegeven worden.

- 8) Wanneer de planning gemaakt is, dienen de uren van alle georganiseerde reeksen te worden ingevuld op het tabblad Speeluren.
- 9) De namen van alle ingeschreven spelers worden automatisch naar het tabblad Uurregeling in Jeugdcircuits_Forms doorgeschreven. Nadat de wedstrijdplanning is gebeurd, volstaat het de uren hier in te vullen, te sorteren op club en de uren kunnen naar de clubs worden verstuurd.
- 10) Minimaal één week vóór de datum van de ontmoeting wordt de uurregeling naar de deelnemende clubs (d.i. de contactpersoon die de spelers heeft ingeschreven) gestuurd, zodat de clubs een week de tijd hebben om hun spelers te verwittigen.
- 11) De uurregeling is zo uitgebreid mogelijk. Zowel het uur van de eerste enkelwedstrijd als het uur van de eerste dubbelwedstrijd worden meegedeeld. Ook de dubbelpartners worden vermeld. Dit is vooral belangrijk bij inschrijvingen met X.
- 12) De planning voor de TP-file wordt op gelijkaardige manier opgesteld. Nadat deze planning gemaakt is, kunnen de stappen in het stappenplan gevolgd worden om deze planning in te voeren in de TP-file.

Artikel 31: POULES AANPASSEN

- 1) Na de loting zijn er altijd wel aanpassingen nodig, omdat spelers zich afmelden wegens ziekte, kwetsuur of andere redenen. Het is belangrijk deze veranderingen in één document te noteren, bv. een extra tabblad Jeugdcircuits_Forms.
- 2) Clubs mogen in de plaats van de afwezige in dezelfde leeftijdscategorie een andere speler opgeven. De nieuwe speler neemt dan de plaats in van de afwezige.
- 3) Bij melding van een afzegging dienen een aantal zaken te gebeuren:
 - het tabblad “inschrijvingen” aanpassen
 - de tabellen enkel en dubbel aanpassen
 - de planning aanpassen
- 4) Je mag in geen geval de spelers uit de lijst van deelnemers verwijderen.
- 5) Je mag de aanpassingen alleen doorvoeren in de topbladen van de reeks, dus niet in de poulebladen.
- 6) Je houdt best de originele loting bij en bewaart de wijzigingen best onder een andere naam, bv. Enkels V2 (versie 2).
- 7) Latere afmeldingen gebeuren op een soortgelijke manier.
- 8) Poules aanpassen in de TP-file dienen volgens dezelfde principes te gebeuren. Hoe deze aanpassingen technisch gezien worden doorgevoerd, kan nagelezen worden in het stappenplan.

Voorbeeld: Indien 't Fortje Zwijndrecht 2 spelers afmeldt, nl. Joni Van Overveldt (inschrijvingsnr. 27) bij - 13JA, ingeschreven in enkel en dubbel en Arno Van Hout (inschrijvingnr. 32) bij -11JA, ingeschreven in enkel en dubbel met een X, schrijf je de reden voor hun afmelding in de laatste kolom en geeft de lijnen een rood kleurtje.

Het beste kan je ook de lijst met de uren en betalingen op een soortgelijke manier aanpassen.

NAAM en VOORNAAM	CLUB	ENKEL	DOUBBEL	DOUBBEL PARTNER	CLUB PARTNER	UUR BET.
56 Wiefandt Jens	BC Klein Boom	13JEB	16JDB	Lesse Bert	OLVE	1500 4 euro
57 Wiefandt Jens	BC Klein Boom	13JEB	16JDB	Lesse Bert	OLVE	40
58 Cuypers Jonathan	Zwijndrecht	11JEB	11JDB	De Meyer Ben	BC Zwijndrecht	900 4 euro
59 De Meyer Ben	Zwijndrecht	11JEB	11JDB	Cuypers Jonathan	BC Zwijndrecht	900 4 euro
60 Dugar Ajay	Zwijndrecht	11JEB	11JDB	Vanboven Jans	BC De Klamp	900 4 euro
61 Graf Tisha	Zwijndrecht	11MEB	11MDB	Kings Elise	BC Klein Boom	900 4 euro
62 Seghers Yoni	Zwijndrecht	11MEB	11MDA	Van Houten Ellen	BC Zwijndrecht	900 4 euro
63 Seghers Yoni	Zwijndrecht	11MEB	11MDA	Van Houten Ellen	BC Zwijndrecht	900 4 euro
64 Van Hout Arno	Zwijndrecht	11JEA	11JDA	Van den Broecke Anke	Biacs	0 900 0 euro
65 Van Houten Ellen	Zwijndrecht	11JEA	11MDA	Seghers Yoni	BC Zwijndrecht	900 4 euro
66 Van Overtveldt Jon	Zwijndrecht	13JEA	13JDA	Mensens Thijs	Noorderwijk	900 4 euro
67 De Block Sofie	Zwijndrecht	16MEB	16MDB	Louwage Amber	BC Zwijndrecht	1300 4 euro
68 Graf Shance	Zwijndrecht	16MEA	16MDA	Koolen Chayenne	BACCS	1300 4 euro
69 Louwage Amber	Zwijndrecht	0 16MDB	0 16MDB	De Block Sofie	BC Zwijndrecht	1300 2 euro
70 Hellemans Maria	Zwijndrecht	16MEA	16MDA	Hellemans Maria	OLVE	1300 4 euro
71 Van Houten James	Zwijndrecht	16JEB	16JDA	Van Houten Joachim	BC Zwijndrecht	1300 4 euro
72 Van Houten James	Zwijndrecht	16JEB	16JDA	Van Houten Joachim	BC Zwijndrecht	1300 4 euro
73 Broecks Rik	Zwijndrecht	0 16JDB	0 16JDB	De Groot Ares	BC Zwijndrecht	1700 2 euro
74 De Groot Ares	Zwijndrecht	0 16JDB	0 16JDB	Broecks Rik	BC Zwijndrecht	1700 2 euro
75 Van de Velde Jochen	Zwijndrecht	18MEB	18MDB	De waard Frauke	Biacs	1700 4 euro
76 Van de Velde Jochen	Zwijndrecht	18JEA	18JDA	Van Overtveldt Stevie	BC Zwijndrecht	1700 4 euro
77 Van de Velde Jochen	Zwijndrecht	18JEA	18JDA	Van de Velde Jochen	BC Zwijndrecht	1700 4 euro
78 Verpraet Thomas	BD Opslag	16JEA	16JDA	Bellon Jasper	BD Opslag vzw	1300 4 euro
79 Hens Thomas	BD Opslag	18JEA	18JDA	Deliens Thomas	BD Opslag vzw	1700 4 euro
80 Verpraet Thomas	BD Opslag	11JEB	0	0	0	900 2 euro
81 Mestmans Lucas	BD Opslag	11JEB	0	0	0	900 2 euro
82 Eggermont Stijn	BD Opslag	13JEB	0	0	0	1100 2 euro
83 Schelkens Jolien	BD Opslag	13JEB	0	0	0	1100 2 euro
84 Bellon Jasper	BD Opslag	15JEA	15JDA	Verpraet Thomas	BD Opslag vzw	1500 4 euro
85 Aerts Nick	BD Opslag	18JEB	18JDB	Aerts Glenn	BD Opslag vzw	1500 4 euro

Door het afmelden van de spelers dienen uiteraard ook de tabellen worden aangepast, in dit geval de reeksen -11JEA, -11JDA, -13JEA en -13JDA. Bij -11JEA was de situatie na de loting als volgt: 7 spelers, verdeeld over 2 poules.

Poule	Volgnr	Naam	Club	Punten Poule	Punten Totaal
1	73	Gelyckens Silas	OLVE	0	1
	89	Schoonoort Vincent	BC Klein Boom	0	1
	53	Hellemans Lukas	Waverse	0	1
2	76	Van Oefle Arno	OLVE	0	1
	101	Shah Ayush	RABC	0	1
	143	Shah Shashwat	Aertrypeno	0	1

Omdat in poule 2 nummer 32 (Arno Van Hout) wegvallt, krijgen we een onbalans tussen de 2 poules; één van de spelers van poule 1 moet dus naar poule 2 worden overgeheveld. De pouleverdeling ziet er dan als volgt uit:

Poule	Volgnr	Naam	Club	Punten Poule	Punten Totaal
1	73	Gelyckens Silas	OLVE	0	1
	89	Schoonoort Vincent	BC Klein Boom	0	1
	53	Hellemans Lukas	Waverse	0	1
2	76	Van Oefle Arno	OLVE	0	1
	101	Shah Ayush	RABC	0	1
	143	Shah Shashwat	Aertrypeno	0	1

Bij de -13JEA is de situatie na de loting als volgt: 9 spelers, verdeeld over 2 poules.

Speler nummer 27 valt uit, maar dat heeft geen herverdeling tot gevolg omdat die net in een poule van 5 stond. De nieuwe situatie wordt dus:

Bij -11JDA dient niets te worden aangepast, omdat Arno met een X was ingeschreven, en er geen dubbelpaar beschikbaar was.

Bij -13JDA dient de naam van Joni (nummer 27) te worden weggehaald, en daar blijft dus een poule van 3 over in plaats van een poule van 4, met een reserve. Voor het gemak laten we de dubbelpartner staan; er kan altijd later nog iemand worden aan toegevoegd.

In het geval er een speler als reserve staat opgegeven, wordt die in de plaats van de afzegger geplaatst.

Indien er in een poule van 3 een speler ontbreekt, moet dat zoveel mogelijk opgevangen worden door de andere poules, met andere woorden de twee overblijvende spelers moeten verdeeld worden over de overige poules. Bij het vervullen van dubbelparen omwille van de afwezigheid van één van beide spelers kan er geen vliegende speler ingezet worden, die in diverse dubbelparen aantreedt.

Artikel 32: PLANNING AANPASSEN

- 1) Door de aanpassingen van de reeksen verandert uiteraard ook de planning. De planning na de loting zag er voor de bedoelde groepen als volgt uit:

	1	2	3	4	5	6	7	8	9	10	11	12
9:00	11JEB P1	11JEB P2	11JEB P3	11JEB P4	11JEA P1	11MEA P1	11MEA P2	11MEB P1	11MEB P2	11MEB P3	13JEA P1	
			11JEB P5	11JEA P2								13JEA P2
11:00	11JDAB P1	11JDAB P2	11MDA	11MDB	13JDA	13JEB P1	13JEB P2	13JEB P3	13JEB P4	13MEA P1	13MEA P2	13MEB P1
									13JEB P5			13MEB P2

Na de wijzigingen ziet de planning er als volgt uit:

	1	2	3	4	5	6	7	8	9	10	11	12
9:00	11JEB P1	11JEB P2	11JEB P3	11JEB P4	11JEA P1	11MEA P1	11MEA P2	11MEB P1	11MEB P2	11MEB P3	13JEA P1	13JEA P2
			11JEB P5		11JEA P2							
11:00	11JDAB P1	11JDAB P2	11MDA	11MDB	13JDA	13JEB P1	13JEB P2	13JEB P3	13JEB P4	13MEA P1	13MEA P2	13MEB P1
									13JEB P5			13MEB P2

In dit geval valt de verandering dus gunstig uit. Voor -13JEA is er weer voldoende plaats, en er is zelfs enige ruimte op terrein doordat de 2 poules van 3 van -11JEA op hetzelfde terrein werden gezet. Ook om 11 uur ontstaat enige ruimte op terrein 5.

Maar niet alle veranderingen zijn vaak even gunstig. Wanneer bijvoorbeeld moet worden omgeschakeld van 2x3 poules naar 1x5 door een afzegging, ontstaat er behoefte aan extra ruimte. Dan zijn er 2 terreinen nodig i.p.v. 1. Dat is geen probleem indien er ruimte is in de planning, maar soms kan dat wel zijn indien alles vol zit.

Artikel 33: DOCUMENTEN KLAARMAKEN

- Omdat er wijzigingen kunnen komen tot op het laatste moment, druk je de documenten pas de avond vóór de ontmoeting af.
- De volgende documenten moeten dan geprint worden:
 - de lijst van de deelnemers met hun speeluren (tabblad *Uurregeling* in Jeugdircuit_Forms eerst sorteren op uren, dan op enkel en dan op naam): zo staan alle spelers die bij elkaar horen in één reeks onder elkaar en is het gemakkelijk om te zien of een reeks al dan niet volledig is. Je kan later diezelfde lijst ook nog gebruiken om de medailles aan te duiden die worden uitgereikt.
 - de topbladen van alle reeksen; één exemplaar wordt uitgehangen in de zaal, zodat de spelers kunnen zien in welke poule ze zitten en met wie ze dubbel spelen; het andere exemplaar is voor de wedstrijdtafel voor de opvolging van de wedstrijden
 - de poulebladen van de reeksen die om 9 uur en om 11 uur aanvangen; de andere poulebladen kunnen eventueel de dag van de ontmoeting worden gedrukt
 - de planning van de velden
- Indien de TP-file wordt gebruikt, kunnen sommige documenten rechtstreeks uit de TP-file worden afgedrukt (zie stappenplan).
- Indien de TP-file wordt gebruikt, is het niet verplicht de topbladen op te hangen in de zaal. Deze regel geldt echter enkel indien er wif aanwezig is in de zaal die door iedereen gebruikt kan worden én wijzigingen van de TP-file onmiddellijk gepubliceerd worden. Er moet in dit geval wél een QR-code naar de toernooipagina worden uitgehangen.

Artikel 34-39: NIHIL

HOOFDSTUK 4. TIJDENS DE ONTMOETING

Artikel 40: MEDEWERKERS

- 1) De organiserende clubs zorgt voor voldoende medewerkers om de ontmoeting in goede banen te leiden.
- 2) Naast de eindverantwoordelijke, die ervoor zorgt dat alle medewerkers hun taken kunnen vervullen en klaarstaat om vragen te beantwoorden, zijn er ook minimum volgende personen nodig:
 - één zaalcoördinator die de tellers en spelers bijstaat en de planning van de wedstrijden opvolgt;
 - één medewerker die de aanwezigheden noteert en de medailles uitreikt;
 - één medewerker aan de wedstrijdtafel die van de eindverantwoordelijke de namen van de aanwezige spelers doorkrijgt, de poules aanpast aan het begin van een ontmoeting of leeftijdscategorie ten gevolge van afwezigheden, de gewijzigde tabellen afdrukt, de poules aan terreinen toewijst, de planning opvolgt en na de poules de knock-outs plant;
 - één medewerker aan de wedstrijdtafel om de resultaten in de computer in te geven;
 - één medewerker die de poules en spelers afroept.
- 3) Sommige taken kunnen door één persoon gecombineerd worden, maar een minimum van 3 personen is vereist.
- 4) Er moeten voldoende medewerkers zijn om wedstrijden te tellen. Het aantal tellers is afhankelijk van het aantal velden en de disciplines die er plaatsvinden. Eventueel kunnen -19 spelers ingezet worden.
- 5) Bij -9 en -11 is het belangrijk alle wedstrijden te tellen; de spelers kennen de reglementen vaak onvoldoende en houden dikwijls de score onzorgvuldig bij. Door medewerkers bij de wedstrijd te plaatsen vermijdt men een heleboel problemen. Bij -13 is één medewerker per 2 velden wenselijk om ervoor te zorgen dat de wedstrijden elkaar goed opvolgen. Bij -15, -17 en -19 volstaat telkens één medewerker per categorie. Hier kunnen indien nodig wel de finales geteld worden.
- 6) Het tabblad Telblad in Jeugdcircuit_Forms kan indien nodig tijdens een ontmoeting gebruikt worden.
- 7) Er zijn ook voldoende personen nodig om de zaal op te stellen en achteraf ook weer af te breken.

Artikel 41: INFORMATIE UITHANGEN

- 1) De topbladen van alle reeksen worden 's ochtends op een goed zichtbare plaats opgehangen. Het is niet nodig de afzonderlijke poulebladen uit te hangen, aangezien de poules en hun samenstelling op de topbladen te zien zijn.
- 2) Eventuele wijzigingen aan de poules in de loop van de ontmoeting door niet op voorhand aangekondigde afwezigheden worden in de mate van het mogelijke uitgehangen vóór de reeks begint.
- 3) Middels pijlen moet duidelijk zijn voor de spelers, waar zij zich dienen aan te melden. Bij het aanmelden van de spelers worden hun namen meteen aangevinkt op het poulebladoverzicht per reeks, zodat de wedstrijdtafel meteen weet welke poules volledig zijn en dus kunnen starten.
- 4) Aanwezigheden worden genoteerd op het tabblad Uuregeling, zoals in artikel 32 reeds werd vermeld. Afwezigheden worden doorgegeven aan de persoon die de poules dient aan te passen.
- 5) Artikel 33§4 is van kracht.

Artikel 42: MINIBAD

- 1) De -9 reeksen worden volgens het BadVla MiniBad reglement gespeeld qua racket, terreingrootte en nethoogte.
- 2) De spelers gebruiken verkorte rackets van maximum 62 cm, die steeds vóór aanvang van elke wedstrijd door de aanwezige teller gecontroleerd worden. De organisatie voorziet indien mogelijk kleinere MiniBad rackets.
- 3) De organisatie zorgt ervoor dat de netten vóór aanvang van de reeks op de juiste hoogte hangen, en de middellijn met blauwe tape wordt doorgetrokken, zodat de twee afzonderlijke terreinen voor de spelers duidelijk zijn.

- 4) Na het afronden van de reeksen worden de netten weer op normale hoogte gehangen en wordt de blauwe tape verwijderd.
- 5) De organisatie zorgt eventueel ook voor telboeken, zodat alle spelers, tellers en supporters steeds de correcte stand kunnen zien.

Artikel 43: REEKSEN OPSTARTEN

- 1) Bij het begin van een reeks worden de poulebladen afgedrukt en voorzien van een terreinnummer. Het toewijzen van de terreinnummers gebeurt aan de hand van de opgemaakte planning.
- 2) Per poule wordt het terreinnummer ook op het daarbij horende topblad genoteerd, dat bij de wedstrijdtafel blijft. Dit is ook handig om spelers, die hun naam of het terreinnummer bij afroeping niet hebben gehoord, correct te informeren.
- 3) Poules en namen worden afgeroepen met behulp van een goede geluidsinstallatie door een persoon met een duidelijke stem.
- 4) De eindverantwoordelijke zorgt ervoor dat de wedstrijden steeds op tijd aanvangen, dat de tellers gebriefd zijn, en dat de wedstrijden goed aansluiten op basis van de volgorde van op het pouleblad. Hierin wordt hij best bijgestaan door een zaalcoördinator, die in de zaal rondloopt en tussenkomt wanneer hij merkt dat er een veld leeg staat.
- 5) Wanneer terreinen vrijkomen, kunnen poules eventueel ontkoppeld worden en dus gespreid worden over meerdere velden.
- 6) De zaalcoördinator zorgt er ook voor dat de poulebladen zo snel mogelijk naar de wedstrijdtafel gebracht worden, wanneer alle wedstrijden van de poule zijn gespeeld. Op die manier kunnen eventueel nog te spelen knock-out wedstrijden binnen het voorziene tijdsbestek gepland worden.

Artikel 44: RESULTATEN INVULLEN

- 1) Een binnengebracht uitslagenblad wordt op zijn correctheid en volledigheid gecontroleerd. Vervolgens wordt de poulewinnaar er op aangeduid.
- 2) Het nummer van de poulewinnaar wordt op het topblad van de wedstrijdtafel genoteerd.
- 3) De uitslagen van de poules worden ingevoerd in de computer, en vervolgens wordt het nummer van de poulewinnaar genoteerd op de daarvoor voorziene plaats van het pouleblad.
- 4) De knock-out blaadjes worden klaargemaakt en de knock-out wedstrijden worden afgeroepen, zodra er een terrein beschikbaar is. Ook nu wordt het terreinnummer genoteerd aan de wedstrijdtafel.
- 5) De resultaten van de knock-out wedstrijden worden onderaan een reeks genoteerd. Het systeem schrijft de nummers en de namen van de poulewinnaars automatisch door vanuit de poules.
- 6) Wanneer een speler geen tegenstander heeft in een ronde, dan wordt door het invullen van een getal het nummer en de naam van de betrokken speler doorgeschreven zonder dat daarvoor wedstrijdpunten worden geteld.
- 7) Bij organisatie via de TP-file worden de uitslagen automatisch verwerkt en winnaars bepaald. De organisatie moet goed opletten dat het aanvullende finales en winnaars aanduidt voor samengevoegde reeksen, zoals beschreven in het stappenplan.

Artikel 45: EINDWINNAARS

- 1) Indien een speler geen enkele wedstrijd meer te spelen heeft, mag hij zich aan de wedstrijdtafel afmelden en een herinnering afhalen, vaak onder de vorm van een medaille.
- 2) De organisatie kan aan de eindwinnaars van alle reeksen een andere trofee overhandigen.
- 3) Bij het afhalen van de medaille worden de namen best ook meteen aangevinkt op het poulebladoverzicht per reeks, zodat de wedstrijdtafel meteen ziet of de betrokken speler nog een finale moet spelen en dus de zaal niet mag verlaten.

Artikel 46: SUPPORTEREN EN COACHING

- 1) Toeschouwers en coaches mogen hun kinderen tijdens de wedstrijden aanmoedigen. Zij mogen geen tips als "nu een hoge service" of "nu een drop" geven tijdens de rally's.
- 2) Coaching is alleen toegestaan tussen de sets of bij het wisselen van speelhelpt.
- 3) Aanmoedigen kan naast het terrein (maar is sterk afgeraden); coachen is alleen toegestaan van achter het terrein en enkel aan de zijde van de eigen speler.

- 4) Indien toeschouwers en/of coaches zich niet aan de regels houden, kan de wedstrijd stilgelegd worden en dient de wedstrijdtafel op de hoogte gebracht worden. De organisatie kan indien nodig ouders, coaches en spelers corrigeren en op hun fouten wijzen, indien zij zich niet correct gedragen.
- 5) De toernooiorganisatie en/of JCC verantwoordelijke kunnen indien nodig aan ouders of coaches verzoeken de omgeving van het veld te verlaten indien zij geen gehoor geven aan eerdere waarschuwingen en zich niet in regel stellen met het reglement.

Artikel 47-49: NIHIL

HOOFDSTUK 5. NA DE ONTMOETING

Artikel 50: PUNTEN

- 1) Er worden punten toegekend aan alle deelnemers die in hun eigen leeftijdscategorie spelen. Voor deelnames in een hogere leeftijdscategorie worden alleen punten toegekend aan spelers die een volledig seizoen in een hogere categorie spelen.
- 2) Deelnemers krijgen één punt voor deelname aan een discipline, plus 2 punten per gewonnen enkelspel of één punt per gewonnen (gemengd) dubbelspel. Elke speler krijgt dus een punt.
- 3) Alle JCC spelers (zowel selectie- als niet-selectiespelers) kunnen voor eventuele deelname aan de provinciale jeugdkampioenschappen in de provincie Antwerpen op dezelfde basis punten verdienen.
- 4) Voor poulewinst krijgt men geen extra punten.
- 5) Deelnemers die enkelen in de B reeks, maar dubbelen in de A reeks krijgen ook punten voor de gewonnen dubbelwedstrijden in de A reeks.
- 6) Indien een speler van B naar A overgaat, blijven de behaalde punten in de B categorie. Deze worden niet meegenomen naar de nieuwe A categorie.

Artikel 51: RANGSCHIKKING

- 1) De verwerking van de resultaten gebeurt elektronisch via het JCC Portaal.
- 2) Uiterlijk 3 dagen na de ontmoeting verstuurt de organiserende club de eindresultaten naar de JCC verantwoordelijke. Indien niet tijdig ontvangen, wordt 50 EUR van de subsidie van de betrokken club ingehouden. De documenten die verzonden moeten worden zijn ofwel de TP-file ofwel de Forms en poulebladen.
- 3) De JCC verantwoordelijke maakt voor elke leeftijdsgroep en reeks een individuele ranking op, waarbij punten voor enkel, dubbel en gemengd in aparte kolommen worden bijgehouden. Alleen de spelers met een BadVla lidkaart die lid zijn van een club, aangesloten bij PBA, komen voor deze ranking in aanmerking. Naast de naam van de spelers worden ook de clubnaam, het lidnummer en het geboortjaar vermeld.
- 4) Er wordt tevens een ranking per club opgemaakt. Voor de clubranking komen alle deelnemende spelers in aanmerking, ook de (nog) niet aangesloten spelers. Zowel de punten voor enkel, dubbel als gemengd dubbel worden in de ranking opgenomen. Enkel clubs aangesloten bij PBA komen in aanmerking voor de clubranking.
- 5) Beide rankings worden op het JCC Portaal gepubliceerd en zullen geregeld op de PBA website en sociale media worden gepubliceerd.

Artikel 52: VERSLAG

- 1) Elke organiserende club maakt na de ontmoeting een verslag op, vermeldt daarin de winnaars in alle leeftijdscategorieën en reeksen, en meldt bovendien de onwettig afwezige spelers aan de JCC verantwoordelijke. Dit verslag wordt binnen de 2 weken na de ontmoeting aan de JCC verantwoordelijke bezorgd. Indien niet tijdig ontvangen, wordt er 50 EUR ingehouden van de subsidie van de betrokken club.
- 2) Dit verslag wordt gepubliceerd op de PBA website en sociale media.

Artikel 53: EINDRANKING

- 1) Op het einde van het seizoen maakt de JCC verantwoordelijke individuele eindrangschikkingen op, waarin niet-aangesloten leden of leden van clubs die niet aangesloten zijn bij PBA, niet worden opgenomen.
- 2) Indien 2 of meerdere spelers met gelijke punten eindigen, wordt er rekening gehouden met volgende criteria:
 - aantal deelnames aan het jeugdcircuit;
 - de laatste onderlinge stand na één van de vorige ontmoetingen, die wel uitsluitel geeft;
 - onderlinge ontmoetingen tussen de betrokken spelers gedurende het hele seizoen.
- 3) De JCC verantwoordelijke maakt na de laatste ontmoeting ook de clubrankings op:
 - Clubranking (gebaseerd op alle spelers, ook niet-aangesloten spelers)
 - Ranking voor de uitreiking van de Paul Rouchet trofee
- 4) Voor de "Paul Rouchet Trofee" komen alleen de clubs die met meer dan 10 verschillende spelers aan het jeugdcircuit hebben deelgenomen, in aanmerking. Het totaal aantal behaalde punten wordt gedeeld door het aantal spelers dat aan het JCC heeft deelgenomen. De club met het hoogste gemiddelde wint de trofee.

- 5) Spelers die als eerste of tweede eindigen in een ranking (en beschikken over een geldig Badminton Vlaanderen nummer en aangesloten zijn bij een Antwerpse club), komen in aanmerking voor een trofee of aandenken op de jaarlijkse laureatenviering. Clubs die eerst eindigen in de clubranking of in de Paul Rouchet ranking, komen eveneens in aanmerking voor een trofee of aandenken op de jaarlijkse laureatenviering.
- 6) Alle spelers en clubs die voor een trofee of aandenken in aanmerking komen, worden uitgenodigd op de jaarlijkse Algemene Vergadering van de PBA. De vergadering opent steeds met het vieren van alle JCC laureaten. De PBA voorziet voldoende aandenkens om al deze laureaten in de bloemetjes te zetten.

Artikel 54-59: NIHIL